

DOSSIER

- Budget 2020
- Clos du Pré de la Dame

TRAVAUX DES COMMISSIONS

- Rue de la Goulue

VIE ASSOCIATIVE

- Cultiver le lien

INFOS

- CCHCPP
- Jardin du souvenir
- Bacheliers

Le Silien

№ 14

SEPTEMBRE 2020

LE JOURNAL DE LA COMMUNE DE SILLY-SUR-NIED/LANDREMONT

ÉDITO

Depuis le printemps, une nouvelle équipe municipale préside aux destinées du village, avec toujours à sa tête le même maire, honoré de votre confiance. Mais depuis mars aussi, nous avons tous été perturbés par le COVID 19 qui nous impose de lourdes contraintes depuis de trop longs mois.

Votre municipalité a su faire face à cette crise sanitaire et a assuré la continuité du service durant toute la période. Les nouveaux projets ont certes tardé à démarrer, mais nous avons travaillé d'arrache-pied depuis le déconfinement pour lancer les actions pour lesquelles vous nous avez élus.

Les finances publiques locales décideront du rythme et du calendrier de réalisation de ces opérations et du montant des investissements que nous avons priorisés.

Par ailleurs, les occasions de rencontres auront assurément été moins nombreuses cette année. Nous avons même décidé, à contre cœur mais par sécurité, de ne pas célébrer la fête patronale et de ne pas réunir les aînés du village, cette année, pour le traditionnel et convivial repas d'octobre.

Cette période nous aura cependant permis de nous recueillir et de nous pencher sur nos valeurs et sur les choses essentielles de la vie. Individuellement certes, mais aussi au niveau de la collectivité. Aussi notre action durant ce mandat sera-t-elle marquée par une humilité face au cours de la Vie et quant à nos possibilités d'influer sur les choses. Toute l'équipe s'attachera néanmoins à s'investir, comme elle a commencé à le faire, pour offrir un cadre agréable et serein à tous ceux qui travaillent à construire leur propre bonheur, au sein d'une communauté saine et pacifique.

Je vous souhaite beaucoup de plaisir à découvrir cette nouvelle maquette de notre journal communal, désormais entièrement conçu en mairie.

Serge Wolljung

Maire de Silly-sur-Nied

Vice-président de la Communauté de communes
Haut Chemin - Pays de Pange



ACTUALITÉ

L'ÉCOLE SE REFAIT UNE BEAUTÉ

Soucieuse de rendre notre école toujours plus accueillante, la municipalité a décidé de fabriquer des décorations extérieures colorées pour la rentrée 2020. Des panneaux de bois peints viendront agrémenter les murs du groupe scolaire l'Île aux oiseaux et changeront à chaque saison.

Ceux de l'élémentaire auront pour vocation de proposer aux plus grands des ateliers pédagogiques de lancers (des cibles par exemple). En ce qui concerne la maternelle, ils seront complétés prochainement par des jeux de marelles au sol, effaçant progressivement le souvenir d'une année si particulière. Les petits écoliers et notamment les nombreux enfants à l'école maternelle (24 cette année !) s'en réjouiront.

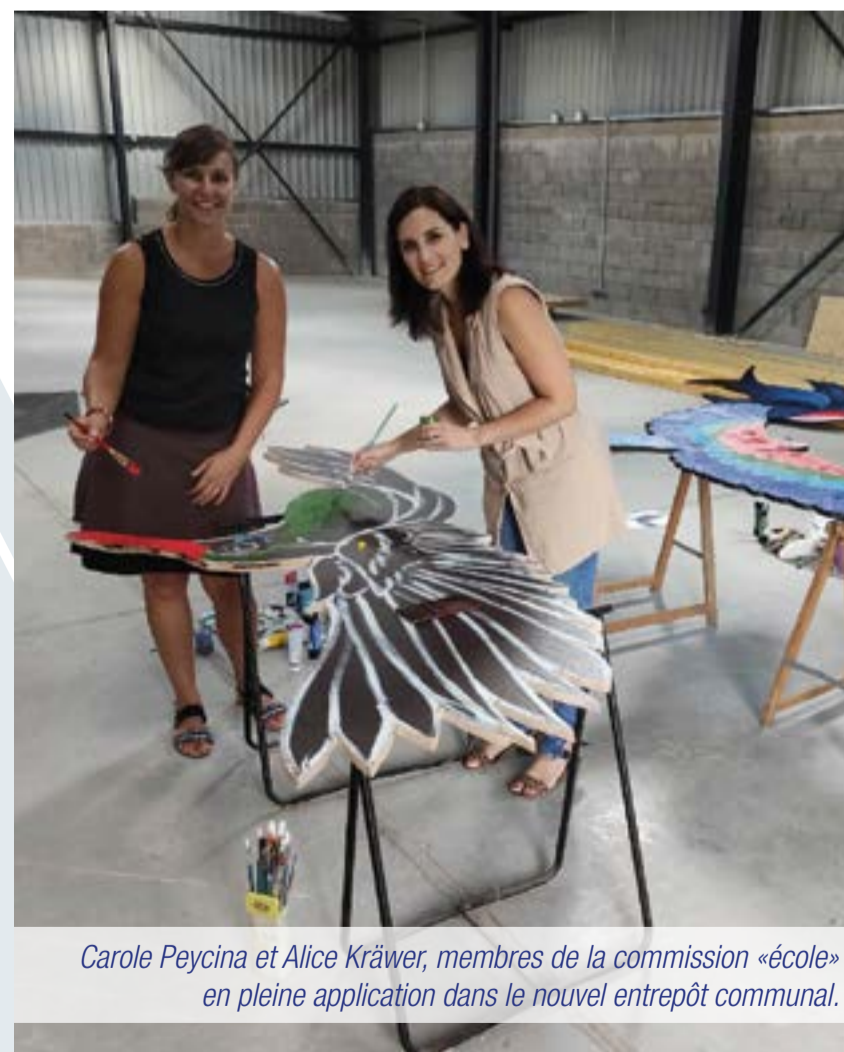

Carole Peycina et Alice Kräwer, membres de la commission «école» en pleine application dans le nouvel entrepôt communal.

BUDGET 2020 | DOSSIER

Le budget 2020 a été voté le 19 juin 2020 par le Conseil municipal. Il a été défini avec la volonté de maîtriser les dépenses de fonctionnement tout en maintenant le niveau et la qualité des services rendus aux habitants de Silly-sur-Nied. L'exercice consiste aussi à limiter au maximum le recours à l'emprunt tout en poursuivant les opérations d'investissement envisagé, notamment en mobilisant des subventions auprès du Conseil Départemental, de la Région et de l'État chaque fois que possible.

Les sections de fonctionnement et investissement structurent le budget de notre commune. D'un côté, la section d'investissement qui a vocation à préparer l'avenir, de l'autre, la gestion des affaires courantes ou section de fonctionnement.

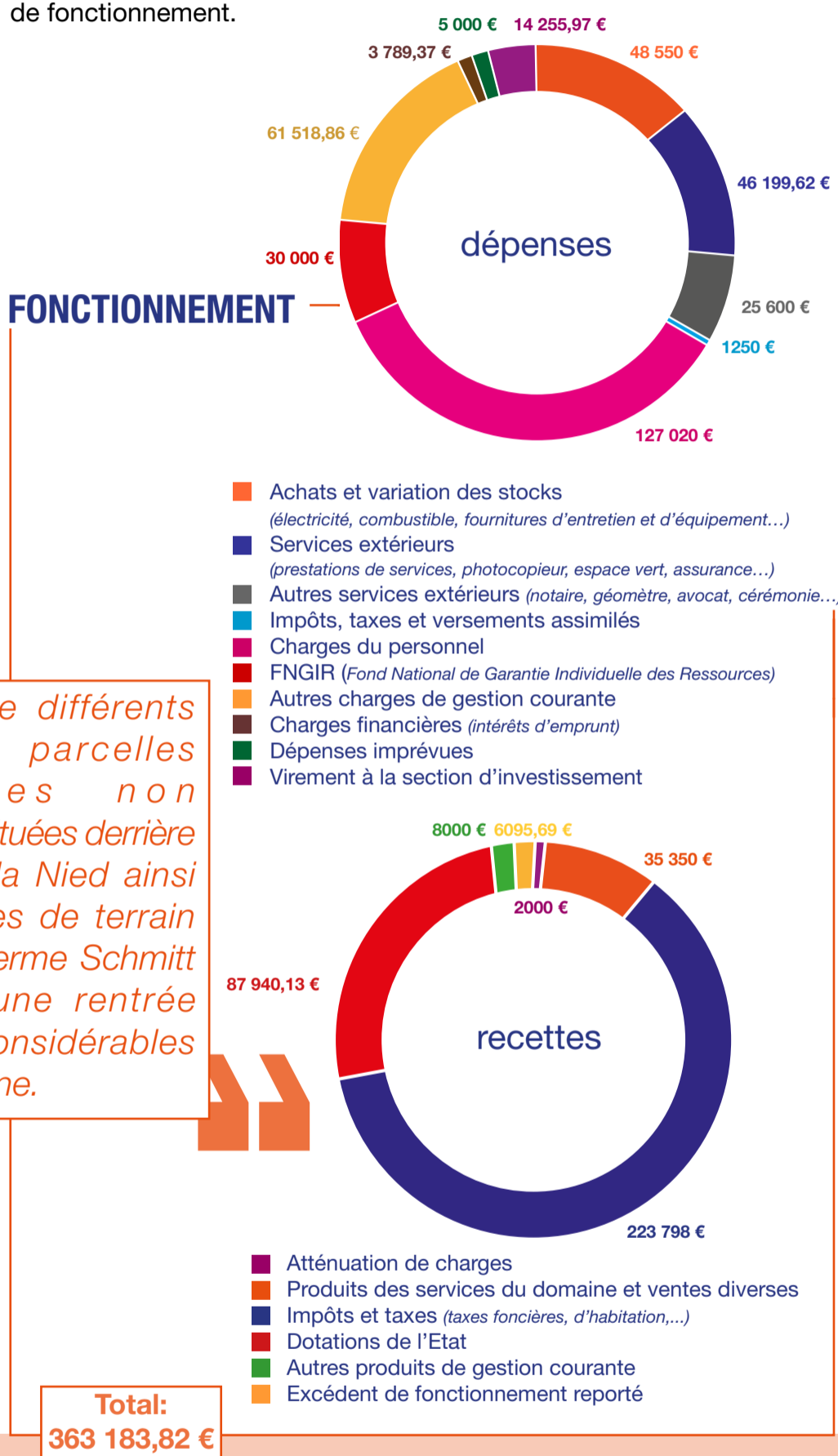
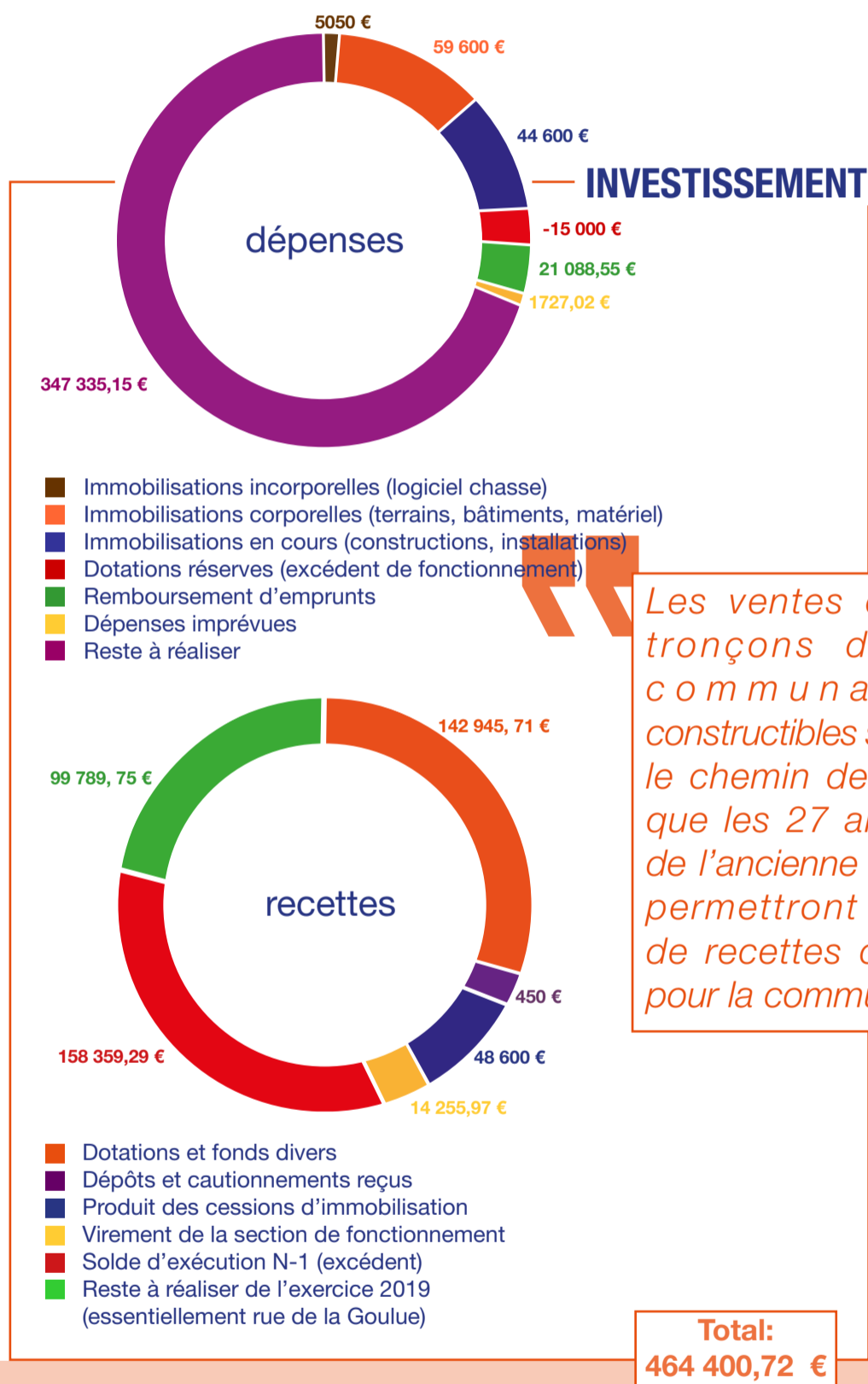

Les ventes de différents tronçons de parcelles communales non constructibles situées derrière le chemin de la Nied ainsi que les 27 ares de terrain de l'ancienne ferme Schmitt permettront une rentrée de recettes considérables pour la commune.

TAXES DIRECTES LOCALES

La municipalité poursuit le rythme bisannuel de la faible augmentation de 2 % du taux des taxes locales. Mais cette année, la taxe d'habitation a été gelée par l'Etat dans le cadre de son programme de suppression de cet impôt.

	Taux d'imposition communaux de 2019	Taux votés 2020	Produit fiscal attendu
Taxe d'habitation	18,57		
Taxe foncière bâti	10,61	10,82	53 819 €
Taxe foncière non bâti	41,39	42,21 (+2%)	7007 €
TOTAL			60 826 €

CRÉATION D'UN BUDGET LOTISSEMENT

Le projet de commercialisation du programme immobilier à la place de l'ancienne «ferme Schmitt», au centre du village, n'a pas abouti en raison de multiples obstacles. La municipalité a donc décidé de prendre en charge l'exécution de cette entreprise. A cet effet, la nouvelle équipe du Conseil municipal a déposé une demande de permis d'aménager cette zone et a créé un budget annexe dénommé « **lotissement Clos du Pré de la Dame** » arrêté comme suit :

LOTISSEMENT DU CLOS DU PRÉ DE LA DAME	
Total des recettes et des dépenses de fonctionnement	361 100 €
Total des recettes et des dépenses d'investissement	257 100 €
BUDGET TOTAL	618 200 €

RUE DE LA SOULUE

TRAVAUX DES COMMISSIONS

L'aménagement de la rue de la Goulue a désenclavé tout le secteur de l'école.

Dorénavant tous les bâtiments municipaux sont rassemblés autour de la mairie : le foyer sillois, le groupe scolaire « l'île aux oiseaux » et le nouvel entrepôt communal. Dans ce local de 200m², 150m² sont destinés à abriter les engins et ranger les outils de la commune. L'ouvrier communal pourra y bricoler dans des conditions optimales de confort et de sécurité. Les 50m² restants sont réservés aux associations qui peuvent y stocker leur matériel. La construction aura coûté 198 411 € HT dont 65 830 € ont été subventionnés par le Département et l'Etat.

Parallèlement un parking de 20 places désengorge désormais la circulation, surtout au moment de la rentrée des classes, chaque matin, ou lors d'affluences au foyer sillois et à la mairie. Les travaux de voirie se sont élevés à 145 055,09 € HT dont 25% ont été financés par l'Etat dans le cadre de sa Dotation d'Équipement des Territoires Ruraux (DETR) et 11% par le Conseil départemental.

La nouvelle commission des travaux va maintenant pouvoir **concentrer ses efforts sur l'aménagement du Clos du Pré de la Dame**. Il lui revient d'étudier la viabilisation des 27 ares au centre du village pour y accueillir, à l'horizon 2021, huit nouvelles constructions, dont une structure de garde pour les enfants de 0 à 6 ans.



Les élus se sont mobilisés, pour l'intérieur de l'entrepôt municipal



Une circulation à sens unique sur la rue du Haut l

CULTIVER LE LIEN

VIE ASSOCIATIVE



La municipalité a su garder le lien entre les Sillois durant le confinement.

La crise sanitaire qui a affecté toute la planète n'a pas été sans conséquence pour la vie associative dans le village : les repas trimestriels, les feux de la St Jean et les festivités du 14 juillet ont été annulés. Le festival de théâtre a été reporté à l'année prochaine, et toutes les activités régulières du foyer sillois sont pour l'instant suspendues. Et malheureusement, il en sera de même pour la fête patronale et les rencontres festives de cet automne.

Les Sillois ne sont pas pour autant restés inactifs durant cette période de quarantaine si particulière ! Durant le confinement, **de nombreuses initiatives spontanées ont été coordonnées par la municipalité pour maintenir un rythme de vie et du lien social dans le village**. Les différents instigateurs ont ainsi permis aux sillois de réaliser une chaîne de messages vidéos fédérateurs et bienveillants (le marathon de la boulette), d'être filmés dans leur quotidien confiné par un drone, de réaliser un dessin collaboratif ou encore de tester leurs connaissances musicales à l'occasion d'un «blind test » diffusé sur la page Facebook de la commune. Sans oublier les bénévoles mobilisés pour la confection de masques ou pour porter assistance aux personnes les plus vulnérables.

Depuis la sortie du confinement, les activités de plein air, comme le tennis, la marche ou la course à pied ont retrouvé un regain d'intérêt sans précédent ces dernières années.

Tout le monde espère que la situation va continuer de s'améliorer et que cette année si particulière ne sera qu'une petite parenthèse dans la vie associative du village. D'ordinaire, elle est si fructueuse et dynamique, contribuant à la joie de vivre des habitants.

INFOS

LA COMMUNAUTÉ DE COMMUNES

Le maire de Silly-sur-Nied a été réélu vice-président de la Communauté de Communes Haut Chemin – Pays de Pange (CCHCPP), en juillet 2020, après l'installation, retardée par le Covid 19, des 28 conseils municipaux du territoire. Toujours en charge de la communication, pour les 6 ans à venir, Serge Wolljung a aussi été mandaté, par le président Roland Chloup, pour développer les nouveaux usages du numérique grâce à internet à très haut débit. Dans son mandat précédent, le maire de Silly-sur-Nied était le rapporteur de la commission « valorisation des produits locaux » à la CCHCPP. A son actif, la création du magasin de producteurs « Mets fermiers » à Ogy-Montoy-Flanville, qu'il a initié et accompagné jusqu'à son ouverture.



Roland Chloup, maire de Pange et président de la CCHCPP avec le maire de Silly-sur-Nied, vice-président

UN JARDIN DU SOUVENIR POUR LE REPOS DES ÂMES

Soucieuse d'offrir aux Sillois un espace de sépulture correspondant aux souhaits de leur époque, la municipalité a aménagé dans le cimetière un espace de dépôt libre des cendres des défunts, communément appelé « jardin du souvenir ».

Cette solution pour le repos éternel se rajoute désormais aux deux colombariums et aux places disponibles pour une tombe depuis le passage au système des concessions.



LES BACHELIERS À L'HONNEUR

Les diplômés de l'année ont été invités en mairie le 24 Juillet. Avec leurs parents et familles, ils ont été reçus par la municipalité qui a de nouveau montré son attachement aux jeunes du village et à leur réussite. Leur fierté et leur joie de partager leurs ambitions futures se devinaient sur leurs visages surtout lorsqu'ils ont fait tomber le masque au moment de la photo.



Antoine, Thomas, Julie, Lucas, Quentin et Audrey brandissent fièrement leur diplôme.

PRÉSERVER LA PROPRETÉ DU VILLAGE

Les élus ont fait un état des lieux, plutôt satisfaisant, de la propreté de la commune. Les commissions « propreté » et « fleurissement » oeuvrent pour la protection de l'environnement et la beauté de la commune, mais elles ont besoin du soutien des habitants pour maintenir le village agréable à vivre. **L'entretien des trottoirs et la maîtrise de la végétation** sur le domaine public, le long des propriétés privées, incombent aux riverains, été comme hiver.



L'équipe municipale a scruté les moindres recoins du village pour dresser une liste de points d'amélioration. Parmi ceux-là, l'espace dédié aux apports volontaires de textile, verre et bientôt carton.

CALENDRIER



Compte tenu de la crise sanitaire, les manifestations et événements du second semestre ne peuvent être confirmés à la date de fabrication de ce journal. Toutes les informations municipales sont communiquées en direct sur les différents supports de la mairie :

www.silly-sur-nied.fr,

<https://www.facebook.com/sillysurnied>

PanneauPocket

HORAIRES DE LA MAIRIE

Marie-Christine Beck, secrétaire de mairie accueille le public tous les jours de 9h à 12h, le lundi et vendredi de 17h à 19h30.

Téléphone : 03 87 64 02 14

Mail : mairiesillysurnied@wanadoo.fr

Panneau Pocket : Silly-sur-Nied

Facebook : Silly sur Nied / Landremont

Site : www.silly-sur-nied.fr

Permanence des élus en mairie
le lundi et vendredi de 18h à 19h30



Foyer Bar

Amicale silloyse



Silly-sur-Nied